

9B

ĐINH LIỆT - HOÀN KIẾM - HÀ NỘI

MOBILE: 0129

베트남 투자뉴스

kotra

하노이무역관



제781호 '21.11.8

VIETNAM
INVESTMENT
NEWS

베트남 투자뉴스 제781호



KOTRA 하노이무역관

안녕하십니까,

안녕하십니까, KOTRA 하노이무역관의
베트남 투자뉴스를 송부하여 드립니다.

뉴스 본문은 상단의 PDF 첨부파일을
클릭 후 다운로드 하시면 보실 수
있습니다.

제781호 (11월 8일자) 주요 내용은 우측
헤드라인을 참조해 주시고
자세한 내용은 첨부파일에서 확인해
주십시오.

감사합니다.

KOTRA 하노이무역관

담당자 | 한아름 대리
연락처 | +84 24 3946 0511 (621)
이메일 | rachel@kotra.or.kr

베트남 경제동향 및 투자관련 주요 이슈 3

- 하노이, 일부지역코로나19확진자증가에따라방역규정일부강화
- 1월부터부가가치세감면및고용보합지원정책시행
- 하노이, 올9개월간지역내총생산(GDP)전년동기대비128%증가
- 2021-2025년간외국인투자유치프로젝트목록공식발표
- 2022년초세계최대의자유무역협정RCEP발효
- 베트남,경제복구를위한긴급구제금융사작

베트남 FOCUS - KOTRA 해외시장 뉴스 5

- 베트남 모조 장신구 시장 동향

베트남 통관법률 및 FTA관련 Q&A 6

- 금주의 통관 Q&A

[안내] KOTRA 신규 서비스 안내

- 조사대행 '현지 마케팅 대행' 서비스 7종 무료 시범운영

[안내] 2022 KOTRA 글로벌 점프 300 참가 스타트업 모집

- '21년 11월 29일(월) 17시까지, 참가 신청 링크 클릭

베트남 주요 경제 지표

- 2021년 10월 15일 업데이트

베트남 경제동향 및 투자관련 주요 이슈

하노이, 일부 지역 코로나19 확진자 증가에 따라 방역규정 일부 강화

하노이에서 Me Linh과 Quoc Ai 지역의 코로나19 확진자가 늘어나는 가운데 코로나19 방역 규정이 일부 강화됨. 주류 판매를 제외한 식음료점의 경우 좌석의 50%를 초과하지 않는 범위에서 운영이 허용되며, 백신 2회 접종을 완료하고 14일이 지나야 직원으로 근무가 가능하고, 저녁9시 이전까지만 영업 가능함. 30일 이상 활동은 기본적으로 통제되나 전 인원이 백신 2회 접종 완료되거나 코로나19로부터 완치된 상태에서 음성 결과가 나온 경우 지방자치단체의 승인 하에 예외 적용이 가능함. 10월 13일자 방역규정 및 허용된 활동과 서비스 지침(No.21/CD-UBN)에 의거하여 상기 수정사항을 제외한 내용은 변경되지 않음.



[Dantri, 11.1]

11월부터 부가가치세 감면 및 고용보험 지원 정책 시행



국회 상임위원회는 코로나19의 영향을 받은 생산 및 비즈니스 기업을 지원하기 위한 세 금감면 결의안 406호를 발행함. 기준에 따라 11월1일부터 12월 31일까지 부가가치세 (VAT)를 30% 감면받을 수 있음. 감면 대상 사업분야는 교통 서비스(철도, 수로, 항공, 도로), 숙박 및 케이터링 식음료 서비스, 여행사 및 관련 지원 서비스, 출판영화음악 등의 엔터테인먼트 및 미디어 서비스, 도서관, 박물관 및 스포츠, 레크리에이션 업종 등임. 코로나 19 영향을 받는 근로자와 고용주 지원 결정서 28에 따라 고용 보험 기금에서 코로나19 영향을 받은 근로자와 고용주에 대한 지원을 실시함. 신청을 원하는 고용주 및 근로자는 디지털 사회보험 어플리케이션 (VSSID) 또는 우편으로 신청할 수 있으며, 신청 후 10-20일 영업일 이내에 사회보험기관은 근로자 지원을 완료해야 함. 또한 11월 15일부터 시민 신고 (옴부즈맨)제도인 시행규칙 4호가 발행되며, 11월 2일 부터는 고등교육기관 학생들의 과학활동을 규제하고 지원하는 규정이 발행됨.

자료: VnExpress

[VnExpress 11.1]

하노이, 올 9개월간 지역내총생산(GRDP) 전년 동기 대비 1.28% 증가

11월 2일, 하노이시 당 서기, 하노이 국회 대표단과 세계은행 베트남 대표가 참가한 하노이시 회의에서 하노이의 2016년-2020년 4개년간 지역내총생산(GRDP)은 연평균 7.39% 증가하였으며, 2021년 9개월 동안 GRDP는 전년 동기 대비 1.28% 증가하고 올 10개월 동안 하노이 예산 수입은 91.5%에 도달 함을 밝힘. 또한 하노이시의 1인당 지역내총생산(GRDP)은 5,420달러로 베트남 전국 평균의 1.8배에 달하며 하노이는 국내총생산(GDP)의 약 16%, 국가 총 예산 수입의 18.5%, 국가 전체 수출입규모의 8.5%를 기여한다고 전함. 11월 2일 기준, 하노이시는 18세 이상 인구의 92% 이상에게 코로나19 백신 1차 접종을 완료하였고, 54% 이상은 2회 접종을 완료함. 또한 최근 만12세-17세 청소년에게 코로나19 접종을 시작함. 하노이시는 세계은행에게 빠르게 지속 가능한 개발을 이어나가기 위해 FDI투자, ODA 지원 및 양허성 대출이 필요함을 밝힘. 이에 대해 세계은행은 하노이가 개발을 촉진하기 보다 급속 경제 성장으로 인하여 생긴 문제를 해결할 적기임을 강조하고 추후 하노이를 지원할 것에 동의함. 회의단은 추가적으로 하노이시의 대기 오염 극복, 폐수 처리, 고형 폐기물 처리, 도시철도 등에 대해 논의하고 시 당위원회 서기는 지속 가능한 개발의 촉진과 협력을 희망한다고 밝힘.



자료: Hanoi moi

[Hanoi moi 11.2]

베트남 경제동향 및 투자관련 주요 이슈

2021~2025년 기간 외국인 투자 유치 프로젝트 목록 공식 발표



자료: Vietnam Investment Review

베트남 부총리는 2021~2025년 기간 동안 외국인 투자를 요구하는 프로젝트 목록을 발표함. 이 목록에는 교통 인프라, 산업 지대(IZ), 에너지, IT, 교육 및 의료, 폐기물 처리 시스템, 농업, 임업 및 수산업, 서비스를 포괄하는 74억 6,000만 달러 규모의 157개 프로젝트가 포함됨. 구체적으로 ▲ 교통 인프라 부문: 호치민 시의 지하철 4호선 및 Hon Khoai-Ca Mau 항구 포함 34개 프로젝트 ▲ 에너지 부문: 예상 자본금 40~60억 달러의 Nghi Son 경제 구역의 석유 화학 단지 및 플라스틱 재료 생산 시설 등 ▲ 교육 및 의료 사업 부문: 국제 대학교 - 하노이 국립 대학교, Tuyen Quang 병원 업그레이드 등이 포함됨. 기획투자부(MPI)는 프로젝트에 대한 자본을 검토하고 조정하는 역할을 담당하며, 투자 촉진을 위해 다른 부처 및 지역과 협력중임.

[Vietnam Investment Review, 11. 3]

2022년 초, 세계 최대의 자유무역협정 RCEP 발효

10개의 ASEAN 회원국과 5개의 비 아세안 회원국이 포함된 세계 최대의 자유무역협정인 RCEP이 2022년 1월 1일부터 발효될 예정이다. RCEP은 시장이 세계 인구를 약 30% 차지하고 세계 GDP의 약 30%, 국가 전체 수출의 50%를 차지하는 세계 최대의 자유 무역 협정이며 이에 따라 RCEP은 91%의 상품에 대한 관세를 철폐하고 투자, 지적 재산권 및 전자 상거래에 대한 규정을 표준화 할 것으로 예상됨. RCEP은 기업을 위해 효율적인 공급망을 촉진하고 최근 불안정한 공급망의 맥락에서 아세안 국가들을 위한 안정적이고 장기적인 수출 시장을 구축함.



자료: VnExpress

[VnExpress, 11. 3]

베트남, 경제 복구를 위한 긴급 구제 금융 시작



자료: Vietnam Investment Review

팬데믹이 베트남 경제 발전에 영향을 미치자 베트남 국회와 정부는 기업 활동과 경제를 복구하기 위해 긴급 구제 금융을 시작함. 지난해 국회에서 채택한 결의안 No.406/NQ-UBTVQH15은 9억 2,600만 달러에 달하는 세금 감면을 통해 기업과 개인을 지원함. 정부는 2022년 6월 말까지 부가가치세를 50% 인하하여 생산 및 비즈니스에 대한 투입 비용을 줄이고 제품 판매 가격을 낮춰 수요를 자극해야 한다고 전함. 또한 2020년 손실로 인한 기업의 세금 채무, 토지 사용 및 토지 임대료와 관련된 2020년 및 2021년 이자에 대한 연체를 허용함.

[Vietnam Investment Review, 11. 3]

베트남 FOCUS - KOTRA 해외시장뉴스

베트남 모조 장신구 시장 동향

시장 규모

베트남의 모조 장신구 시장은 2017년에서 2018년 기간 동안 13.75% 큰 폭으로 성장하였으나 이후 성장 둔화세를 보이고 있다. 특히 2020년 코로나19의 영향으로 소비자 지출 감소 경향이 두드러지면서 모조 장신구 시장 규모는 전년 대비 3.5% 성장에 그쳐 75억 6,650만 달러에 불과했다.

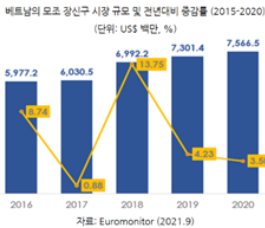

수입 동향

베트남에서 모조 장신구 제품의 총 수입은 5년 동안 크게 변동했다. 2018년에는 3,291만 9,000달러를 수입하여 2016년 대비 145% 성장률을 보였으나 2018년 이후로 수입이 둔화되어 2020년에는 전년 대비 83% 감소한 1,724만 2,000달러를 수입했다.

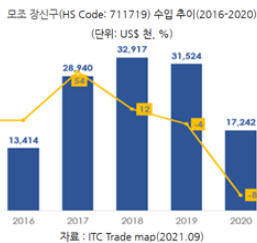

베트남 모조 장신구(HS Code: 711719) 품목 수입국 비중(2020)

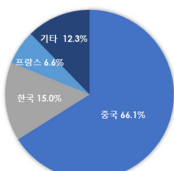

경쟁 동향

베트남의 모조 장신구는 중국산이 전체 수입 비중의 66% 이상을 차지한다. 또한 베트남과 중국은 지리적으로 가깝기 때문에 육로를 통한 수입이 쉽다. 따라서 베트남 시장에서 중국산 모조 장신구는 가장 큰 경쟁력을 가지고 있다.

관세

HS Code 7117.19품목의 수입세율은 한국-베트남 FTA에 의해 무관세가 적용되며, 부가가치세는 10% 부과된다.

HS Code	Description	최혜국	부가가치세	ATIGA	ACFTA	ANFTA	ALCEP	VIEPA	AAANZTA	AFTA	VMFTA	VCFTA
711719	-기타 모조 신변장식품											
71171910	--팔찌	25	10	0	0	0	4	6	0	0	0	7
71171920	--그 외 기타 모조 신변 장식품	25	10	0	0	0	4	6	0	0	0	7

자료: Caselaw Vietnam

유통 구조

전통 유통 채널의 경우 전통 시장, 소규모 액세서리 가게, 수공예품 가게 등을 통해 모조 장신구를 구입할 수 있으며, 온라인 채널의 경우 티키, 쇼피 라자다와 같은 온라인 쇼핑 플랫폼을 통해 구입할 수 있다. 베트남 사람들은 오프라인으로 구매하는 것을 선호하지만 베트남에 유통되는 모조 장신구는 대부분 중국산 제품으로 브랜드가 없고 저렴하기 때문에 온라인으로 구입하는 경우도 종종 있다.

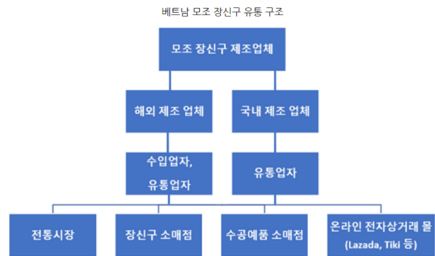

자료: KOTRA 하노이무역관 종합

시사점

중국과 경쟁하기에 가격 경쟁에서 어려움이 있고 베트남에서 직접 원자재가 생산되지 않아 대부분의 원자재 및 부자재를 수입해야 하는 한계 때문에 추가적인 비용과 시간이 요구된다. 따라서 베트남에 진출을 원하는 기업은 생산품의 채산성과 재료의 현지 조달 가능성 등을 충분히 고려하여 결정해야 한다. 추가적으로 모조 장신구 유통을 원하는 기업은 온라인 전자상거래 물품 이용해 투자 비용을 줄이고 착용 사진과 사용자 후기에 집중하여 홍보하는 전략이 적절할 것으로 고려된다.



베트남 통관 법률 및 FTA 관련 Q&A

** EPE 기업의 수책관리 소프트웨어 구비요건 **

Q: 관할 세관지국에서 EPE 기업 관리감독 요건을 구비하도록 요구받았는데, 소프트웨어 구비요건이 포함되어 있습니다. 어떤 소프트웨어가 필요한가요?

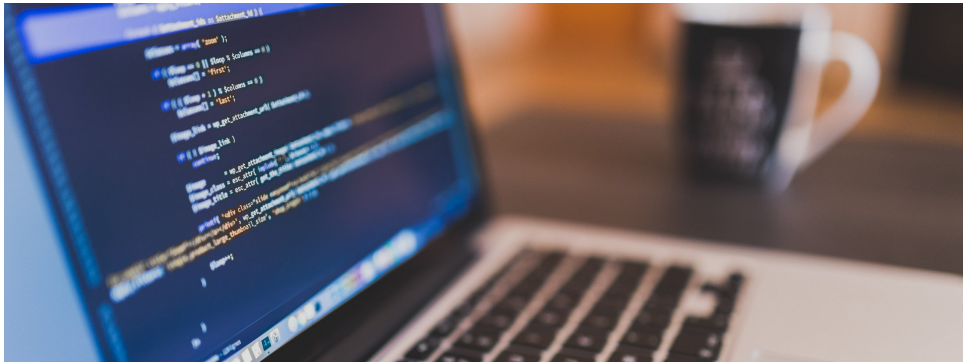

A: Decree No. 18/2021/ND-CP 제28a조의 Liquidation 소프트웨어는 '수책관리 보고(Báo cáo quyết toán)'의 각 항목의 작성결과에 관한 소프트웨어를 의미합니다.

EPE 수책관리 소프트웨어는 기업 자체적으로 구축하여야 하며, 원재료 및 제조된 수출제품의 수입-수출-재고상황의 수책관리 보고를 위한 데이터를 모니터하고 출력할 수 있어야만 합니다. 각종 기업의 내부 회계재고 관리 프로그램에 수책관리 보고의 기능을 탑재하여야 하며, 본 법률의 개정 후 1년 간 요건구비가 유예됩니다.

유예기간에 관하여는, 결정문 2687/TCHQ-TXNK의 V절 항에 공지한 바 있으며, EPE 기업은 시행령 18/2021/ND-CP의 시행일(2021년 4월 25일)부터 1년간 소프트웨어, CCTV, 장벽설치 등에 관한 유예기간이 부여됩니다.

EPE기업이 갖추어야 할 소프트웨어, CCTV, 장벽설치 등의 세부 요건은 시행령 18/2021/ND-CP 1조 10항 및 관세총국 공식 답변서 2762/TCHQ-TXNK, 2687/TCHQ-TXNK를 참조하여 수책관리 보고 소프트웨어 및 CCTV 등 요건은 다음 기간 내에 구비되어야 합니다.

- 가동중인 EPE 기업: 개정시행령 시행일부터 1년 이내
- 건설중인 EPE 기업: 개정시행령 시행일부터 1년 이내
- 신규허가된 EPE 기업: 최초 세관 검사에서 요건 미충족 결정된 경우 최초 서면통지일부터 1년 이내

하노이 무역관 김태윤 관세사

KOTRA 조사대행 현지마케팅대행 서비스 7종 무료 시범운영

KOTRA의 조사대행 서비스 중
7종의 현지 마케팅 대행 서비스가
'21년 12월 31일 신청분까지 무료로 제공됩니다.
관심 기업의 많은 신청 부탁드립니다.

샘플 대리 전달

하노이 무역관에서 샘플을 수령하여 특정 바이어에게 샘플을 전달합니다.



샘플 반응도 조사

하노이 무역관에서 샘플을 수령하여 대상군에 샘플 체험 설문조사를 진행합니다.



전시회 대리 참관

현지 전시회에 대리 참석하여 전시장을 스케치 하고 바이어 명함을 수집 후 신청 기업에게 전달합니다.

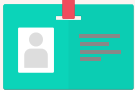

트렌드 조사

기업 희망 문항을 반영하여 특정군에 현지 시장조사 목적으로 설문조사를 실시합니다.



현장 시장 방문 조사

현지 판매 매장을 방문하고, 판매자 및 소비자를 대상으로 현장 설문조사를 진행합니다.



대리 심층 면담

국내 기업이 희망하는 대상자를 대신하여 면담하고 결과를 공유합니다.



현장 실태 조사

기적촉중인 바이어 주소지에 방문하여 현장 조사를 하거나 인터뷰를 수행합니다.



시범운영기간
'21년 9월 - '22년 2월
(**'21. 12. 31일 접수 마감**)
기간에는 무료로 제공됩니다.



**지금 바로
신청하세요!**

신청링크 클릭



Global Jump 300

2022 KOTRA 글로벌점프300

참가 스타트업 모집!(~11.29 17시)

안녕하세요, KOTRA 스타트업지원팀입니다!

KOTRA에서는 국내 유망 테크 스타트업의 성공적인 해외진출을 지원하기 위해

연간 맞춤형 글로벌 스타트업 육성 프로그램 '글로벌점프300'

2022년도 사업에 참가할 스타트업을 모집합니다.

관심 있는 분들의 많은 참가 신청 부탁드립니다!

참가 안내

기간 / 장소 : 2022.1.5.~2022.12.31. / 온라인

사업 내용 : 스타트업거점무역관의 맞춤형 해외 시장 조사, 해외 투자자/바이어 연결, 수출 컨설팅 및 멘토링, 해외 전문인력 채용 지원

모집 규모 : 해외시장에서 확산성 있는 혁신적인 기술과 비즈니스 모델을 보유하고 비즈니스레벨 이상 영어구사능력을 갖춘 시리즈A 이상 50개사

모집 분야 : 광고/미디어, 에너지/소재, IoT, VR/AR, AI, 핀테크, 이커머스, 뷰티, 게임, 소재부품장비, 로보틱스, 의료바이오, 헬스케어, 보안 등

지원 내용

- 맞춤형 해외 시장 조사 : 개별 스타트업 해외진출 역량 진단, 스타트업 수요 맞춤형 시장정보 제공
- 해외 유망 파트너사 연결 지원 : 현지 유력 글로벌기업/VC/CVC 발굴 및 매칭 지원, 바이어 매칭 지원, PoC 적합 해외기업 발굴, 네트워킹 기회 제공
- 수출 컨설팅 및 멘토링 : KOTRA수출전문위원 1:1 매칭을 통한 수출 실무 상담 제공, 국내 IR피칭교육 등 멘토링 제공
- 해외 전문인력 채용 지원 : 국내 및 해외 현지에서 근무할 외국인 전문인력 채용 지원

신청 자격 : 해외시장에서 확산성 있는 혁신적인 기술과 비즈니스 모델을 보유하고 비즈니스레벨 이상 영어구사능력을 갖춘 시리즈A 이상 스타트업

신청 기간 : ~2021.11.29 (당일 한국시간 17시 마감)

신청 방법

- 1) KOTRA 스타트업 해외진출 역량 진단 설문 응답 후
링크 : <https://forms.gle/E2Vpj7UrFCRaWUrM8>
- 2) 제출 서류 구비하여 제출 링크를 통해 접수
링크 : <https://forms.gle/xBzKgbCZsKAsNgX48>

필수제출서류 : 영문참가신청서(사업공고 내 첨부파일), 해외진출역량진단(설문지로 대체)
영문피치덱

문의처 : KOTRA 스타트업지원팀 최혜민 (hmchoi@kotra.or.kr)

사업공고 링크 바로가기



주요 경제 지표

2021년 10월 15일 기준

대 베트남 국별 외국인투자

(단위 : US\$백만)

구분	1988. 01. 01~2021. 9. 20 기준 누계		2021. 01. 01 ~ 9. 20		
	건수	투자금액	신규건수	신규투자금액	총투자금액
국가명					
한국	9,165	73,762.94	262	767.66	3,912.13
일본	4,748	63,856.45	131	2,403.59	3,266.00
싱가포르	2,769	62,546.98	146	4,984.63	6,282.60
대만	2,831	35,038.63	46	265.22	1,102.18
홍콩	2,021	27,479.51	93	1,486.35	1,924.04
버진아일랜드(영)	874	22,199.10	20	154.21	392.59
중국	3,283	20,870.97	152	1,436.47	2,406.16
말레이시아	663	13,015.20	14	15.14	115.89
태국	636	12,931.74	28	154.92	247.58
네덜란드	382	10,355.02	17	89.39	480.44
미국	1,125	9,704.47	53	365.13	425.62
기타	5,644	51,428	250	376.18	1,590.73
전체 합계	34,141	403,188.88	1,212	12,498.89	22,145.96

자료원 : 베트남 기획투자부 (MPI : Ministry of Planning & Investment)

대 베트남 산업별 외국인투자

연번	구분 산업	2021. 9. 20 기준 누계		2021. 01. 01 ~ 9. 20		
		건수	투자금액	신규건수	신규투자금액	총투자금액
1	제조, 가공	15,490	238,160.94	402	5,473.88	11,830.91
2	부동산경영	978	61,290.93	40	1,017.67	1,780.32
3	전력, 가스, 용수 제조 공급	173	33,939.72	20	5,162.18	5,535.13
4	호텔, 외식서비스	897	12,550.98	14	34.82	142.87
5	건설	1,764	10,710.81	19	54.37	213.69
6	도소매, 유지보수	5,484	8,827.53	342	198.16	750.55
7	물류운수	899	5,760.54	34	404.42	744.64
8	채광	108	4,898.40	-	-	1.47
9	교육, 양성	603	4,429.40	21	8.57	30.69
10	정보통신	2,413	4,053.71	97	27.83	179.18
11	기술과학전문	3,706	3,963.83	181	66.48	647.74
12	농, 임, 수산	513	3,696.42	12	44.04	116.04
13	예술 오락	137	3,392.34	1	0.13	0.90
14	용수공급, 폐기물처리	80	2,895.03	1	1.01	83.11
15	의료와 사회복지	152	1,999.85	-	-	2.70
16	행정, 지원 서비스	513	974.00	27	5.19	25.27
17	기타서비스	146	848.80	1	0.15	3.14
18	금융, 은행, 보험	78	784.19	-	-	57.63
19	가구내 고용활동	7	11.07	-	-	-
	합계	34,141	403,188.88	1,212	12,498.89	22,145.96

(단위 : US\$백만)

자료원 : 베트남 기획투자부 (MPI : Ministry of Planning & Investment)



주요 경제 지표

베트남 대외교역 동향

(단위 : US\$억)

구분	2018	2019	2020	2021.9
수출	2434.8	2641.8	2826.5	2406.3
수입	2366.8	2530.7	2627.0	2431.8
무역수지	68	111.1	199.5	-25.5

자료원 : 베트남 관세청 자료

베트남 주요품목별 수출현황

(단위 : US\$백만)

품목명	2018	2019	2020	2021.9
각종 전화기 및 부품	49,077	51,378	51,183	41,018
전기전자제품/부품	29,320	35,925	44,576	36,561
기계/플랜트 및 부품	16,549	18,303	27,193	26,169
섬유/직물제품	30,448	32,850	29,809	23,407
신발류	16,238	18,320	16,791	13,308
원목 및 목제품	8,908	10,647	12,371	11,109
철강제품	4,549	4,210	5,258	8,434
수송수단 및 부품	7,964	8,505	9,090	7,825
수산물	8,794	8,543	8,412	6,188
원사(Yarn)	4,025	4,176	3,736	4,096
기타	67,611	71,332	74,235	62,517
합계	243,483	264,189	282,654	240,632

자료원 : 베트남 관세청 자료

베트남 주요품목별 수입현황

(단위 : US\$백만)

품목명	2018	2019	2020	2021.9
전자제품 및 컴퓨터	42,197	51,353	63,971	53,784
기계/플랜트 및 부품	33,727	36,748	37,251	34,834
각종 전화기 및 부품	15,865	14,615	16,645	14,800
의류(원단)	12,774	13,276	11,875	10,514
플라스틱 원료	9,066	8,991	8,397	8,862
각종 철강	9,890	9,507	8,066	8,670
기타 비금속	7,249	6,385	6,052	6,511
플라스틱 제품	5,893	6,538	7,274	5,935
화학제품	5,030	5,419	5,741	5,749
화학물질	5,163	5,128	5,016	5,557
기타	89,833	95,110	92,412	87,967
합계	236,687	253,070	262,700	243,183

자료원 : 베트남 관세청 자료



주요 경제 지표

베트남 주요국별 수출현황

(단위 : US\$백만)

순번	국가명	2017	2018	2019	2020	2021.9
1	미 국	41,608	47,526	61,347	77,077	68,870
2	중 국	35,463	41,268	41,414	48,905	38,831
3	한 국	14,823	18,205	19,720	19,107	15,992
4	일 본	16,841	18,851	20,413	19,284	14,668
5	홍 콩	7,583	7,955	7,156	10,437	8,405
6	네덜란드	7,106	7,076	6,881	6,999	5,580
7	독 일	6,364	6,869	6,555	6,644	5,258
8	인 도	3,756	6,542	6,674	5,235	4,543
9	태 국	4,786	5,494	5,272	4,917	4,343
10	영 국	5,424	5,776	5,758	4,955	4,302
	기 타	77,364	77,921	82,999	79,094	69,840
	합 계	214,019	243,483	264,189	282,654	240,632

자료원 : 베트남 관세청 자료

베트남 주요국별 수입현황

(단위 : US\$백만)

순번	국가명	2017	2018	2019	2020	2021.9
1	중 국	58,229	65,438	75,452	84,187	80,741
2	한 국	46,734	47,497	46,935	46,895	40,398
3	일 본	16,592	19,011	19,526	20,341	16,236
4	대 만	12,707	13,228	15,173	16,701	15,275
5	미 국	9,203	12,753	14,365	13,713	11,656
6	태 국	10,495	12,023	11,656	10,968	9,325
7	말레이시아	5,860	7,450	7,291	6,575	5,949
8	오스트레일리아	3,182	3,984	4,456	4,677	5,946
9	인도네시아	3,640	4,918	5,703	5,382	5,492
10	인 도	3,940	4,147	4,538	4,435	5,291
	기 타	40,521	46,238	47,975	48,826	46,874
	합 계	211,103	236,687	253,070	262,700	243,183

자료원 : 베트남 관세청 자료



주요 경제 지표

한-베트남 교역동향

(단위 : US\$백만, 증감률%)

구분	2017	2018	2019	2020	2021.8
수출	47,749(46.3)	48,629(1.8)	48,178(-0.9)	48,543(0.8)	35,629(21.0)
수입	16,176(29.5)	19,632(21.4)	21,071(7.3)	20,579(-2.3)	15,713(14.9)
무역수지	31,573	28,997	27,107	27,964	19,915

자료원 : KITA

한국의 대베트남 품목별 수출현황

(단위 : US\$백만, 증감률%)

품목명	2017	2018	2019	2020	2021.8
반도체	9,235(101.9)	10,939(18.5)	10,730(-1.9)	11,501(7.2)	8,539(14.3)
평판디스플레이및 센서	7,367(193.0)	8,909(20.9)	7,970(-10.5)	9,552(19.9)	6,727(42.1)
무선통신기기	3,286(-36.7)	2,632(-19.9)	2,933(11.4)	3,467(18.2)	2,130(-3.1)
합성수지	1,442(19.8)	1,659(15.1)	1,624(-2.1)	1,615(-0.6)	1,599(61.0)
기구부품	2,612(57.7)	2,332(-10.8)	2,230(-4.4)	2,250(0.9)	1,543(11.0)
철강판	985(20.1)	1,049(6.5)	1,158(10.4)	1,052(-9.1)	848(23.3)
석유제품	1,978(81.0)	1,980(-0.4)	2,194(11.0)	1,195(-45.6)	803(-4.5)
플라스틱 제품	1,152(54.9)	1,205(4.6)	1,210(0.4)	1,115(-7.9)	762(4.8)
계측제어분석기	1,058(145.1)	696(-34.2)	783(12.4)	669(-14.5)	719(55.3)
편직물	1,118(3.8)	1,107(-1.0)	996(-10.0)	851(-14.6)	611(18.7)
기타	17,516	16,121	16,350	15,244	11,348
합계	47,749(46.3)	48,629	48,178(-0.9)	48,511(0.7)	35,629(21.0)

자료원: KITA(MTI 3단위 기준)

한국의 대베트남 품목별 수입현황

(단위 : US\$백만, 증감률%)

품목명	2017	2018	2019	2020	2021.8
무선통신기기	3,964(26.0)	4,835(21.4)	5,691(17.6)	4,980(-12.5)	3,669(1.4)
의류	2,874(17.4)	3,570(24.2)	3,646(2.1)	3,146(-13.7)	2,049(2.6)
컴퓨터	560(1.4)	534(-4.6)	679(25.9)	1,270(87.1)	1,241(80.8)
신변잡화	797(24.2)	980(23.1)	1,053(7.4)	1,029(-2.2)	769(6.1)
평판디스플레이및 센서	604(976.6)	1,137(88.3)	1,197(5.2)	1,027(87.1)	535(-27.6)
목재류	511(19.4)	793(55.1)	657(-17.1)	632(-3.9)	509(23.2)
산업용 전기기기	317(10.3)	416(31.1)	479(14.8)	574(20.0)	487(36.6)
반도체	374(203.7)	396(5.8)	471(19.1)	561(18.9)	447(11.6)
기구부품	496(89.9)	445(-10.4)	512(15.1)	481(-5.9)	382(27.9)
영상기기	400(17.7)	329(25.6)	356(-2.0)	406(14.0)	326(19.7)
기타	5,279	6,197	6,330	6,473	5,299
합계	16,176(29.5)	19,632(21.4)	21,071(7.3)	20,579(-2.3)	15,713(14.9)

자료원: KITA(MTI 3단위 기준)

* 한/베 통계 집계 기준이 달라, 수치가 다소 차이남.